

Tedenski pregled trga

Petek, 05. marec 2010

Kapitalski trg

Gibanje indeksa SBI20



Gibanje indeksa SBITOP



Delnice z največjo rastjo / padcem

Podjetje	Donos (%)	Zadnja cena	Valuta	Povprečna vrednost poslov (000)
Krka	0,93%	65,00	EUR	412,87
Sava RE	0,20%	10,18	EUR	27,99
Mercator	-0,06%	160,00	EUR	110,53
Gorenje	-1,52%	13,00	EUR	10,92
Intereuropa	-12,50%	4,90	EUR	5,83
Sava	-8,33%	220,00	EUR	114,72
Luka Koper	-6,72%	22,20	EUR	11,58
Petrol	-4,33%	287,00	EUR	73,60

Ljubljanska borza vrednostnih papirjev

• V zadnjih petih trgovanjskih dneh se je osrednji slovenski borzni indeks SBI 20 gibal na tedenski ravni negativno, saj je teden zaključil 4,21 % v minusu. Četrtkovo trgovanje je zaključil pri 3.829,38 indeksnih točkah. Indeks SBI TOP je izgubil 3,70 % vrednosti in je trgovanje končal pri 937,03 indeksnih točkah.

• Na Zavodu RS za zaposlovanje je bilo konec februarja prijavljenih 99.784 brezposelnih oseb, kar je 0,2 % več kot januarja in 29,3 % več kot v enakem obdobju lani. Februarja se je zaposlilo 4.034 brezposelnih oseb, kar je skoraj 20 % manj kot januarja in 48 % več kot februarja lani. V prvi dveh mesecih letos so delodajalci prijavili 24.378 prostih delovnih mest oz. 6,1 % manj kot lani. Povpraševanje po delavcih se je glede na enako lansko obdobje najbolj zmanjšalo v gradbeništvu, gostinstvu, trgovini, v finančnih in zavarovalniških dejavnostih ter v dejavnosti javne uprave in obrambe. Povečanje povpraševanja je bilo najbolj izrazito na področju strokovnih, znanstvenih in tehničnih dejavnosti.

• Vodstvo Nove kreditne banke Maribor (NKBM) bo pogodbo o dokapitalizaciji in s tem o prevzemu srbske Credy banke iz Kragujevca podpisalo ta petek. Kot je pretekli teden pisal srbski časnik Danas, bo v petek sklicana skupščina Credyja, na kateri bodo sprejeli vse odločitve glede privatizacije banke. Banko bodo privatizirali z dokapitalizacijo, pri kateri bo NKBM sodelovala z EUR 10 mio. Dodatno naj bi NKBM v Credy banko vložila še EUR 20 mio. Nadzorniki NKBM so konec januarja dali soglasje za kapitalski vstop v Credy banko.

• Skupina Luka Koper je lansko poslovno leto zaključila z EUR 53 mio izgube, na ravni delniške družba Luke Koper pa je izguba znašala EUR 46 mio. Slabši poslovni rezultat je po navedbah vodstva Luke Koper v veliki meri posledica slabitev naložb v vrednosti EUR 56 mio. Poslovni prihodki skupine so se v lanskem letu v primerjavi z letom 2008 zmanjšali za 15 % in dosegli EUR 116,8 mio. Stroški blaga so bili v primerjavi z letom prej 15 %, stroški dela pa 1 % nižji. Skupina Luka Koper je lani zabeležila negativen izid iz poslovanja v vrednosti EUR 146.034, medtem ko je še v letu 2008 beležila EUR 23 mio dobička iz poslovanja, je razvidno iz nekonsolidiranega poročila o poslovanju, s katerim so se seznanili nadzorniki družbe.

Kratek komentar dogajanja na borzah vrednostnih papirjev v jugo - vzhodni Evropi

Gibanje indeksa Crobex



Gibanje indeksa Belex 15



Gibanje indeksa BIRS



Gibanje indeksa DJ STOXX Balkan 50



- Zadnjih pet trgovalnih dni je na balkanskih borzah vrednostnih papirjev minilo v znamenju prodajnih naročil, saj je večina borznih indeksov izgubila na svojih vrednostih. Na sarajevski borzi vrednostnih papirjev je osrednji borzni indeks SASX-10 izgubil 1,29% indeks privatizacijskih skladov BIFX pa 2,23% svoje vrednosti. Na banjaluški borzi vrednostnih papirjev je indeks Republike Srpske BIRS izgubil 0,89%, indeks privatizacijskih skladov FIRS 1,87%, indeks podjetij elektrogospodarstva ERS10 pa 0,11% svoje vrednosti. Na beograjski borzi vrednostnih papirjev je borzni indeks BELEX15 izgubil 2,72%, v hrvaškem pa so vlagatelji znižali vrednost hrvaškemu borznemu indeksu CROBEX za 0,79%.

- Vitaminka Banja Luka, podjetje za predelavo sadja in zelenjave je poslovno leto 2009 zaključila z KM 40.000 čistega dobička. Skupni prihodki v lanskem letu so znašali KM 28,9 mio kar je približno na enakem nivoju kot leta 2008, odhodki pa so lani znašali KM 28,8 mio.

- V januarju so v Federaciji BiH zabeležili 15.405 nočitev, kar je za 5,8% več kot v januarju leta 2009. Skupno število turistov pa je bilo v omenjenem obdobju za 10,8% večje kot v letu 2009.

- Mednarodna bonitetna agencija Dun & Bradstreet je v merčevskem poročilu izboljšala bonitetno oceno Srbiji. Tako je Srbija prvič dobila oceno DB4d, kar pomeni zmerno stopnjo tveganosti poslovanja, medtem ko je predhodna ocena bila DB4a, ki je pomenila visoko stopnjo tveganosti poslovanja. Glavni razlog za izboljšanje ocene so predvsem stabilna politična situacija, ter uspešno izvrševanje ekonomskih in gospodarskih reform sedanje vlade Srbije.

- Hrvaško gradbeno podjetje Dalekovod bo nastopil kot investitor ter izvajalec pri projektu izgradnje vetrne elektrarne v bližini Gračaca, ki bo dokončana do konca tega leta, skupna kapaciteta pa naj bi znašala 9,2 MW. To je le eden izmed projektov obnovljivih virov energije, saj v podjetju načrtujejo v bližnji prihodnosti izgradnjo še najmanj dveh podobnih vetrnih elektrarn.

- V Agenciji BiH za privatizacijo so objavili javni razpis za prodajo 67% deleža tobačnega podjetja Fabrike Duhana Mostar. V javnem pozivu niso zapisali nobenih konkretnih pogojev, so pa sporočili, da bodo skrbno preverili vsakega posameznega potencialnega kupca ter z izbranim sklenili neposredno pogodbo o prodaji deleža. Pred tem je podjetje v juniju 2008 že kupilo bolgarsko podjetje Pazardzhik-BT, vendar so pogodbo sporazumno prekinili tri mesece kasneje, saj Bolgari niso zagnali proizvodnje, izplačali plač ter niso začeli z vlaganjem v obnovo podjetja, kar je bil pogoj v kupoprodajni pogodbi.

- Industrijska proizvodnja v Republiki Srbski je v januarju bila za 11% večja v primerjavi z januarjem leta 2009. Največ je k rasti prispeval sektor eksploatacije rudnin in kamnin, ki je zrasel za 33,9%.

- Dobiček 20 bank v Federaciji BiH je bil v letu 2009 manjši za KM 30 mio v primerjavi z letom 2008. 13 bank je sicer izkazalo pozitiven, 7 bank pa negativen poslovni rezultat.

Izbrane delnice v jugo - vzhodni Evropi

Podjetje	Oznaka papirja	Zadnja cena	Najvišja 52 tednov	Najnižja 52 tednov	P/E	P/B	ROA	ROE	EV
AGROBANKA AD BEOGRAD	AGBN SG	8.879,00	12.150,00	2.400,00	11,87	0,42	1,44	3,60	-4135,59
AIK BANKA AD	AIKB SG	2.922,00	3.200,00	1.150,00	3,61	0,60	6,76	18,36	-4.975
BAMBI AD	BMBI SG	8.855,00	11.200,00	7.150,00	139,86	1,10	0,41	0,74	1.705
ENERGOPROJEKT HOLDING AD BEO METALAC AD GORNJI MILANOVAC	ENHL SG	851,00	1.140,00	280,00	10,83	1,03	3,12	9,12	6.234
METALS BANKA AD NOVI SAD	MTLC SG	2.251,00	3.150,00	1.200,00	7,10	0,73	6,40	10,44	949
SOJAPROTEIN AD	MTBN SG	6.450,00	10.000,00	2.250,00	-	0,57	-21,88	-71,70	1.577
TIGAR AD PIROT	SIPT SG	1.037,00	1.300,00	470,00	16,20	0,80	2,29	4,99	16.086
VODA VRNJI AD	TIGR SG	762,00	1.058,00	340,00	15,40	0,35	1,36	2,67	2.518
ADRS GRUPA DD-PFD	VDAV SG	4.000,00	6.500,00	3.740,00	25,07	0,48	1,16	1,93	528
ATLANTSKA PLOVIDBA DD CROATIA OSIGURANJE D.D.-A	ADRSPA ZA	273,74	294,55	133,00	-	0,41	7,04	8,71	2.911
DALEKOVOD DD	ATPLRA CZ	1.012,59	1.269,27	563,29	-	1,04	-1,46	-3,08	2.170
HRVATSKI TELEKOM DD INSTITUT	CROSRA CZ	5.000,00	6.000,00	2.200,00	-	0,82	0,71	5,71	1.437
GRADEVINARSTVA INA INDUSTRIJA NAFTE DD	DLKVR ZA	343,56	494,98	220,00	6,99	1,22	3,63	14,34	1.144
INGRA DD	HTRA CZ	308,20	318,00	197,33	12,47	2,15	15,16	18,49	18.360
LUKA RJEKA DD	IGHRA ZA	2.569,11	4.569,99	1.421,02	11,02	0,94	3,84	15,82	1.264
LUKA PLOCE DD	INARA ZA	1.776,43	1.940,00	960,00	37,40	1,49	-4,27	-8,57	25.387
TANKERSKA PLOVIDBA DD	INGRRA ZA	37,82	75,00	34,08	-	0,55	0,25	0,81	401
ULJANIK PLOVIDBA D.D.	LKRIRA ZA	176,04	309,00	88,00	2100,39	3,02	0,55	0,88	1.422
VIRO TVORNICA SECERA	LKPCRA CZ	1.575,07	1.860,00	660,08	82,97	1,84	11,06	16,50	332
ZAGREBACKA BANKA DD	TNPLRA ZA	1.585,28	2.499,00	1.175,00	7,50	0,62	10,15	17,89	1.150
EGIS PLC	ULPLRA ZA	634,09	989,00	420,00	5,34	0,68	5,33	13,85	1.065
MAGYAR TELEKOM TELECOMMUNICA	VIRORA ZA	382,12	505,00	196,20	-	1,21	0,22	0,52	659
OTP BANK NYRT	ZABARA CZ	250,95	310,00	119,00	11,95	1,07	1,27	9,34	781
RICHTER GEDEON NYRT	EGIS HB	19.200,00	21.800,00	9.600,00	11,32	1,10	9,42	11,14	126.968
ANTIBIOTICE IASI BRD-GROUPE SOCIETE GENERALE	MTEL HB	710,00	870,00	472,00	9,53	1,37	6,65	14,43	1.196.082
TRANSELECTRICA SA	OTP HB	5.749,00	6.264,00	1.232,00	10,07	1,34	1,58	13,57	3.109.872
BANCA TRANSILVANIA	RICHT HB	41.250,00	44.000,00	22.100,00	15,02	2,04	12,57	14,37	692.106
SBERBANK-CLS	ATB RO	0,63	0,80	0,38	23,36	1,11	3,27	4,85	358
	BRD RO	14,60	15,10	4,24	6,47	2,41	3,46	43,14	58
	TEL RO	19,00	19,30	8,05	27,65	0,72	1,31	2,62	1.759
	TLV RO	2,21	2,47	0,62	6,40	1,42	2,32	24,86	-
	SBER RU	2,78	3,11	0,44	100,84	2,33	1,66	14,09	1.585.922

Gibanje indeksa RTS\$



- Češko podjetje, ki se ukvarja s proizvodnjo električne energije ČEZ je kljub gospodarski krizi v lanskem letu ustvarilo rekorden čisti dobiček. Leta je znašal EUR 1,99 mlrd, kar je za 9,5% več kot v letu 2008. Dobri rezultati so predvsem posledica dobrih pogodb o prodaji električne energije, ki so bile sklenjene v letu 2008, ko so bile cene energije na precej višjih nivojih kot v lanskem letu.

- Svetovna banka je Latviji odobrila EUR 100 mio kredita, z namenom ublažiti socialni položaj preivalcev in nekoliko pospešiti porabo. Večina sredstve bo namenjena tudi za zdravstveno oskrbo oz. zdravlila za prebivalstvo z nizkimi dohodki.

Tuje delnice

Izbrane delnice v ZDA

	Zadnja cena	Najvišja 52 tednov	Najnižja 52 tednov	P/E	P/B	ROA	ROE	Donosnost dividende %
ALCOA INC	13,43	17,60	4,98	-	1,06	-3,02	-9,59	0,89
AMERICAN INTERNATIONAL GROUP	26,71	55,90	6,60	-	0,81	-1,28	-68,82	0,00
AMERICAN EXPRESS CO	38,89	43,24	9,71	24,16	3,22	1,46	13,90	1,85
BOEING CO	65,55	65,80	29,08	35,43	22,37	2,27	-	2,56
BANK OF AMERICA CORP	16,40	18,64	3,00	36,44	0,73	-0,11	-1,32	0,24
CITIGROUP INC	3,43	5,42	0,97	-	0,64	-0,25	-4,22	0,00
CATERPILLAR INC	58,45	64,42	22,52	29,82	4,18	1,40	12,07	2,87
CHEVRON CORP	73,08	81,09	56,12	14,33	1,60	6,44	11,74	3,68
DU PONT (E.I.) DE NEMOURS	34,56	35,62	16,06	16,94	4,48	4,69	25,17	4,75
THE WALT DISNEY CO	32,57	32,85	15,14	17,32	1,69	5,27	10,01	1,07
GENERAL ELECTRIC CO	16,11	17,52	6,53	13,89	1,46	1,36	9,66	2,48
HOME DEPOT INC	31,44	31,81	17,52	19,17	2,72	6,49	14,32	2,86
HEWLETT-PACKARD CO	51,51	52,95	25,39	13,17	2,89	6,72	19,28	0,62
INTL BUSINESS MACHINES CORP	126,72	134,25	83,02	12,66	7,31	12,29	74,37	1,74
INTEL CORP	20,53	21,55	12,07	16,97	2,72	8,44	10,75	2,81
JOHNSON & JOHNSON	63,57	65,95	46,25	13,73	3,46	13,66	26,35	3,08
JPMORGAN CHASE & CO	41,92	47,47	14,96	15,53	1,05	0,44	6,36	0,48
COCA-COLA CO/THE	54,47	59,45	37,44	17,86	5,06	15,30	30,15	3,01
MCDONALD'S CORP	63,43	65,74	50,44	15,95	4,87	15,51	33,20	3,31
3M CO	81,02	85,17	40,88	17,28	3,03	12,04	28,20	2,54
MERCK & CO. INC.	37,14	41,56	20,10	11,43	3,42	16,34	42,27	3,07
MICROSOFT CORP	28,63	31,50	14,87	15,07	5,70	19,34	38,42	1,82
PFIZER INC	17,33	20,36	12,25	8,54	1,55	5,33	11,71	3,81
PROCTER & GAMBLE CO	63,67	63,96	43,93	16,89	2,75	9,50	20,39	2,76
AT&T INC	24,96	28,67	21,62	11,32	1,45	4,69	12,65	6,61
UNITED TECHNOLOGIES CORP	70,37	72,94	37,40	15,20	3,29	6,80	21,37	2,25
VERIZON COMMUNICATIONS INC	29,27	34,13	26,10	12,19	1,99	1,70	8,76	6,39
WAL-MART STORES INC	53,96	55,20	47,16	14,74	2,90	8,58	21,08	2,02
EXXON MOBIL CORP	65,40	76,54	61,86	16,31	2,80	8,36	17,25	2,57

Indeks DOW JONES industrial average

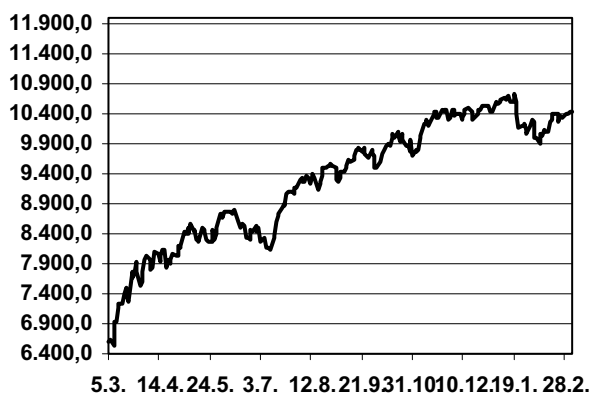

Vir: Bloomberg

- Indeks storitvene dejavnosti Inštituta za upravljanje z dobavo ISM se je februarja okrepil na 53 indeksnih točk, medtem ko je v mesecu januarju njegova vrednost znašala 50 indeksnih točk. S tem je omenjeni indeks deseglel najvišjo raven po januarju 2008, in je presegle pričakovanja analitikov. K februarškemu popravku v storitveni dejavnosti je največ prispevalo izboljšanje pri zaposlovanju, predvsem v trgovini na drobno ter logistiki.
- Produktivnost ameriških delavcev se je v zadnjem četrtletju lanskega leta povečala za 6,9% na letni ravni, kar je največji skok produktivnosti po letu 2002. Stroški dela so upadli za 5,9% kar je več kot so analitiki pričakovali.
- Število američanov, ki so v preteklem tednu prvič zaprosili za socialne ugodnosti ob izgubi zaposlitve je upadlo za 29.000 na 469.000 kar je bilo v skladu s pričakovanji analitikov.



Izbrane delnice v Evropi

	Zadnja cena	Najvišja 52 tednov	Najnižja 52 tednov	P/E	P/B	ROA	ROE	Donosnost dividende %
ADIDAS AG	36,675	40,065	22,37	29,10714	2,03	2,662	6,846	1,364443
AEGON NV	4,71	6,263	1,827	-	0,4	0,07	1,337	0
ALLIANZ SE-REG	86,97	89,79	46,68	8,330461	0,98	0,558	11,64	4,028545
ASTRAZENECA PLC	2986,5	3136	2126	8,646455	3,15	14,79	41,13	5,287386
AVIVA PLC	380	474	160,1	10,13333	1,02	0,306	8,992	8,453217
AXA	15,135	19,3658	5,583	8,952755	0,83	0,132	2,214	2,582311
BARCLAYS PLC	333,1	390	55	2,246123	0,8	0,547	22,39	0,833917
BASF SE	41,75	44,85	20,07	27,11039	2,19	2,761	8,046	4,662841
BAYERISCHE MOTOREN WERKE AG	31,51	36,475	18,92	-	1,03	0,341	1,543	0,952079
BNP PARIBAS	54,77	60,38	20,3612	10,43537	0,93	0,282	10,39	1,774502
BP PLC	606,7	639	407,5	10,30661	1,68	7,143	17,19	6,460817
BT GROUP PLC	117,9	151	70,2	-	-	-0,283	-2,99	3,204222
CARREFOUR SA	35,635	37,38	22,06	76,79957	2,63	2,445	12,21	3,030728
CONTINENTAL AG	34,275	46,69	10,985	-	1,53	-6,91	-36,49	0
COMMERZBANK AG	5,66	9,64	2,22	-	0,76	-0,618	-45,66	0
CREDIT SUISSE GROUP AG-REG	49,89	60,9	21,84	9,706225	1,55	0,611	19,26	0,200441
DEUTSCHE BANK AG-REGISTERED	49,7	58,29	18,185	6,259446	0,89	-0,182	-11,32	1,001302
DEUTSCHE TELEKOM AG-REG	9,571	10,6	7,825	119,7872	1,15	0,281	0,925	8,156436
E.ON AG	-	-	-	-	-	-	-	-
GLAXOSMITHKLINE PLC	1245	1347	982	11,41029	6,46	13,45	61,67	5,443998
HENKEL AG & CO KGAA VORZUG	38,545	39,1	18,1	27,93116	2,58	3,775	9,292	1,377697
HSBC HOLDINGS PLC	693,4	766,8	270,363	29,08384	1,41	0,239	5,258	3,358219
ING GROEP NV-CVA	7,141	9,8173	1,7661	23,00813	0,39	-0,075	-2,825	0
LLOYDS TSB GROUP PLC	53,89	75,577	17,859	-	0,79	0,386	10,73	0
L'OREAL	77,97	80,51	46	22,79825	3,98	7,75	14,1	1,846864
METRO AG	39,83	43,72	19,74	23,99398	2,43	1,191	6,675	2,959619
MUENCHENER RUECKVER AG-REG	115,6	116,95	79,01	8,921129	1	0,7	6,546	4,761905
NESTLE SA-REG	53,85	54,5	35,04	20,79151	3,82	9,605	20,92	2,599814
NOKIA OYJ	10,13	11,88	6,67	42,13372	2,87	2,366	6,528	3,948667
NOVARTIS AG-REG	58,05	60,4	39,18	14,56817	2,14	9,666	15,6	3,617571
PHILIPS ELECTRONICS NV	22,45	22,98	10,835	51,02273	1,43	1,316	2,721	3,11804
RENAULT SA	31,635	40,39	10,305	-	0,56	-4,89	-17,89	0
RWE AG	62,92	69,29	46,33	9,56231	2,77	3,822	29,3	7,163324
SAP AG	33,785	36,105	24,475	21,38291	5,18	15,35	27,05	1,479947
SIEMENS AG-REG	66,45	69,39	37,32	22,37374	2,16	2,42	8,581	2,408188
SWISS RE-REG	49,68	53,7	11,88	33,12	0,64	0,211	2,169	0,201288
TELECOM ITALIA SPA	1,055	1,263	0,76	9,953581	0,78	2,559	8,508	4,739337
TOTAL SA	41,55	46,735	34,72	10,96306	1,77	6,866	16,64	5,487365
UBS AG-REG	15,86	19,65	8,2	-	1,36	-0,163	-7,44	0
UNILEVER NV-CVA	22,64	23	13,455	18,71074	5,26	9,213	30,62	4,304328
VODAFONE GROUP PLC	147,6	148,85	111,2	13,45341	0,88	2,199	3,749	5,916892
VOLKSWAGEN AG	66,27	268,6	61,39	27,84454	0,75	3,034	14,21	2,900075

* Delnice kotirajo na londonski borzi v centih £ (100 centov = 1 GBP)

Vir: Bloomberg

Indeks DAX



Vir: Bloomberg

- Drugi največji evropski letalski prevoznik Lufthansa je v lanskem letu izkazal izgubo v višini EUR 112 mio, kar je manj kot so v povprečju pričakovali analitiki. Prihodki od prodaje so se znižali za 10% na EUR 22,3 mlrd. V letu 2008 so v podjetju sicer izkazali dobiček v višini EUR 542 mio.

- Nemško kemično-farmaceutvsko podjetje Bayer je v lanskem letu zabeležilo čisti dobiček v višini EUR 1,35 mlrd kar je za 20% manj kot leto prej. Prihodki od prodaje so bili na letnem nivoju nižji za 5,3%.

- Prodaja na drobno v Evropski uniji je v mesecu januarju upadla za 0,3% v primerjavi z decembrom, ko je narasla za 0,5%. Na letni ravni je prodaja upadla za 1,3%. Večina ekonomistov je mnenja, da v bližnji prihodnosti ni pričakovati vzpodbudnejših novic glede prodaje, predvsem zaradi velike brezposelnosti.

Izbrani basket certifikati RCB (vezani na košarico delnic)

Ime certifikata	Oznaka certifikata	Zadnja cena (€)	Cena v zadnjem letu		Tedenska sprememba (%)	Podrobne informacije o certifikatu	Datum dospelja
			Najvišja	Najnižja			
Bauwirtschafts-Basket	RCB9FM	6,90	7,11	3,61	2,99%	Prospekt	Odprt
Türkei Value Basket	RCB72W	8,16	8,97	2,71	0,99%	Prospekt	Odprt
Immobasket 3	RCB72H	3,10	3,81	1,08	-0,32%	Prospekt	Odprt
Südafrika Ressourcen Basket	RCB70T	7,51	8,05	4,63	8,21%	Prospekt	Odprt
Ostbasket UK	RCB7ZQ	4,22	4,90	0,99	-1,17%	Prospekt	Odprt
Holzbasket	RCB7YJ	6,26	6,37	2,94	3,30%	Prospekt	Odprt
Skandinavien Performance Basket	RCB7UD	8,05	8,28	4,62	1,77%	Prospekt	Odprt
Eisenerzbasket	RCB7TD	14,43	14,81	6,78	4,64%	Prospekt	Odprt
Ostbasket NG	RCB7S5	4,85	5,60	2,24	-1,82%	Prospekt	Odprt
Immobasket2	RCB7RW	3,16	3,84	1,07	0,00%	Prospekt	Odprt
Silizium Basket	RCB4S6	5,48	8,14	4,75	4,98%	Prospekt	Odprt
Telecom Basket	RCB4SW	11,08	11,44	6,67	1,65%	Prospekt	Odprt
Übernahmebasket	RCB4RQ	6,58	6,97	4,13	3,46%	Prospekt	Odprt
Stahl-Basket	AODCUZ	25,17	26,15	11,91	3,11%	Prospekt	Odprt
Edelmetall-Basket	AODCAZ	17,90	17,90	12,11	5,54%	Prospekt	Odprt
Ostbasket XL	RCBOT5	11,34	12,44	6,10	-0,79%	Prospekt	Odprt
Ostbasket	RCBOT4	8,14	8,25	2,86	0,00%	Prospekt	Odprt
Energy-Basket	RCBOT3	14,98	16,20	8,00	2,25%	Prospekt	Odprt
Wasser-Basket	RCB2EQ	10,97	11,19	5,88	0,92%	Prospekt	Odprt
Take-Over Ostbasket	RCB2BM	8,64	8,82	3,94	3,10%	Prospekt	Odprt
Wein-Basket	RCB2BL	8,97	9,08	6,24	0,45%	Prospekt	Odprt
Lucky-Basket	RCB1GS	5,36	5,49	3,59	0,37%	Prospekt	Odprt

Izbrane delnice slovenskega trga

Delnica	Oznaka papirja	Tržna cena	Cena v zadnjem letu		Tedenska sprememba	Tržna kapitalizacija (v mio €)	P/E	P/B	Dividendni donos	Povprečna dnevna količina poslov v tem tednu (v 000 €)
			Najvišja	Najnižja						
Aerodrom	AELG	30,00	37,9	24,0	-2,60%	58,1	7,22	0,94	0,01	19,62
Sava RE	POSR	10,18	16,8	9,4	0,20%	8,3	-	0,57	0,00	27,99
Gorenje	GRVG	13,00	14,5	7,7	-1,52%	182,4	-	0,50	0,00	10,92
Helios	HDOG	350,00	430	330	-2,78%	77,0	17,39	0,50	0,00	1,62
Intereuroopa	IEKG	4,90	8,4	4,8	-12,50%	38,7	-	0,22	0,03	5,83
Krka	KRKG	65,00	76,5	49,0	0,93%	2.303	12,64	2,51	0,02	412,87
Luka Koper	LKPG	22,20	29,2	18,6	-6,72%	158,5	18,37	1,01	0,00	11,58
Mercator	MELR	160,00	185,5	143,0	-0,06%	602	27,13	0,74	0,03	110,53
Nova KBM	KBMR	11,27	15,9	7,1	-3,01%	263,2	31,18	0,75	0,02	15,53
Petrol	PETG	287,00	362,4	220,0	-4,33%	599	-	1,61	0,02	73,60
Piv. Laško	PILR	24,80	48,0	24,1	-2,05%	212,7	50,04	0,75	0,00	1,62
Sava	SAVA	220,00	252,0	186,0	-8,33%	441,5	-	0,89	0,01	114,72
Telekom	TLSG	117,00	182,0	115,0	-1,60%	765	30,93	0,73	0,05	75,49
Zav. Triglav	ZVTG	22,57	30,5	11,8	-2,92%	8,0	-	-	0,00	19,79

Indeks FTSE BRIC 50

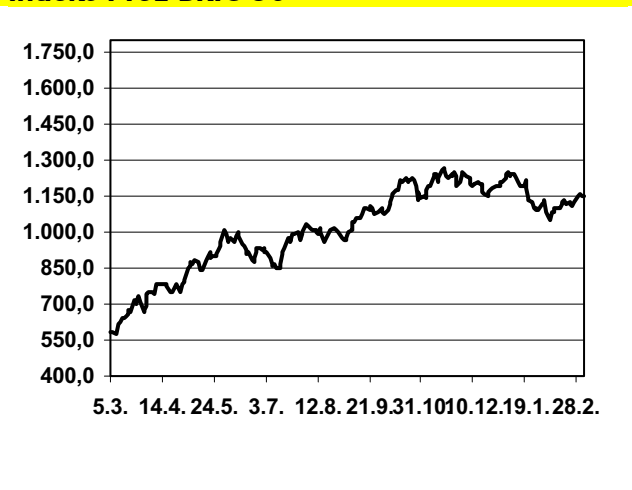

Vir: Bloomberg

- Brazilska industrijska proizvodnja se je v mesecu januarju povečala po dveh zaporednih upadih, in sicer za 1,1% na mesečni ravni. Zaradi naraščajoče inflacije večina opazovalcev meni, da bodo do aprila v brazilski centralni banki znižali temeljno obrestno mero.

- Kitajska veriga supermarketov, lekarn ter majhnih trgovin Dairy Farm International Holdings je sporočila, da so v lanskem letu ustvarili 9% višji čisti dobiček kot leta 2008. Največ so k temu rezultatu prispevali potrošniki, ki so porabili več denarja v njihovih trgovinah predvsem za lepote ter zdravstvene izdelke.

- Prevzemi podjetij v Latinski Ameriki se v letošnjem letu vrstijo kot že deselethje nazaj ne. America Movil SAB je za USD 25,7 mlrd prevzel Carso Global, kar je največji prevzem v regiji in drugi največji na svetu. Več kot tretjina transakcij se je zgodila v Braziliji, skupaj pa je bilo letos v Lat. Ameriki kar 192 sklenjenih prevzemov ali združitvev v skupni vrednosti USD 72 mlrd.

Število iskalcev prve zaposlitve v ZDA (v 000)

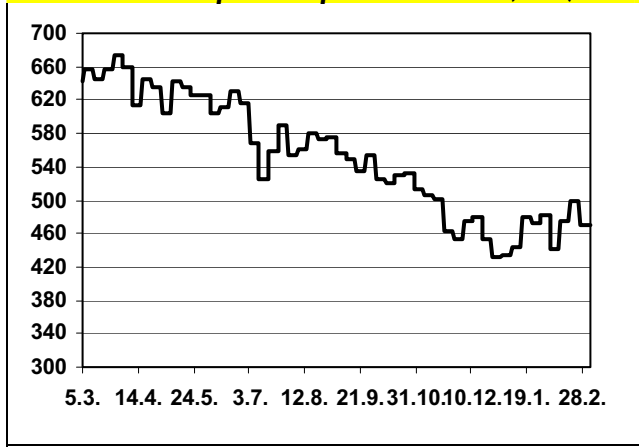

Vir: Bloomberg

Pomembnejše objave na finančnih trgih v prihodnjem tednu:

Datum	Ura	Objave
11.03.	14:30	Mesečna objava kazalnika razlike med uvozom in izvozom (trgovinska bilanca) v ZDA
12.03.	14:30	Mesečna objava kazalnika rasti maloprodaje v ZDA

Pon: AEP Industries, Alfacell, Reis, Sasol, The Kroger, Vista Gold,...

Tor: China Telecom Corp., Inmarsat, Oncothyreon, Sartorius AG,...

Sre: Amplifon, E.ON AG, Fortis, Munich RE, Semtech, Tullow Oil,...

Čet: De Longhi, Goldcorp, K+S AG, Rational AG, Telegate AG,...

Pet: Camfin, Eni S.p.A., Gefran, Kirklands Inc., Pharmasset, Regus,...

Cene vzajemnih skladov Raiffeisen Capital Management

	Cena v EUR	Tedenska sprem.	Bonitetna ocena	Naložbena regija
Obvezniški skladi				
Raiffeisen-Global-Rent	77,72	0,12%	AA	Svet
Raiffeisen-EuroPlus-Rent	11,32	0,18%	AA	Evropa
Raiffeisen-Euro-Corporates	150,84	0,18%		Evropa
Raiffeisen-Euro-ShortTerm-Rent	100,21	0,11%		Evropa
Raiffeisen Osteuropa-Rent	217,30	1,68%		Vzhod. Evropa
Raiffeisen-Topselection-Garantie	106,20	0,15%		
Mešani/Uravnoteženi skladi				
Raiffeisen-Global-Mix	709,38	0,75%	AA	Svet
Delniški skladi				
Raiffeisen-Global-Aktien	141,07	1,43%	AAA	Svet
Raiffeisen-Europa-Aktien	152,72	2,66%	AAA	Evropa
Raiffeisen-Osteuropa-Aktien	271,88	4,26%	AAA	Vzhod. Evropa
Raiffeisen-Eurasien-Akt.	164,15	3,28%		Vz. Evr. in Azija
Raiffeisen-US-Aktien	69,01	0,54%	AAA	ZDA
Raiffeisen-Energie-Aktien (VT)	154,18	2,23%	AA	Svet
Raiffeisen-Emerging Markets Aktien (VT)	206,23	3,22%	AA	Svet
Raiffeisen-Pazifik-Aktien (VT)	86,68	1,95%	AA	Pacifiški bazen
Raiffeisen-HealthCare-Aktien (VT)	81,80	1,46%		Svet
Raiffeisen-Topdividende-Aktien	90,66	1,64%		Evropa
Raiffeisen-Europa-SmallCap	153,49	3,37%		Evropa
Raiff.-EmergingMarkets-Infrastruktur	114,94	2,69%		Svet
Raiffeisen-Russland-Aktien	74,87	3,58%		Rusija
Posebni produkti				
Raiffeisen-A.R.-Global-Balanced	95,67	0,21%		Svet

Devizni trg

EUR/USD

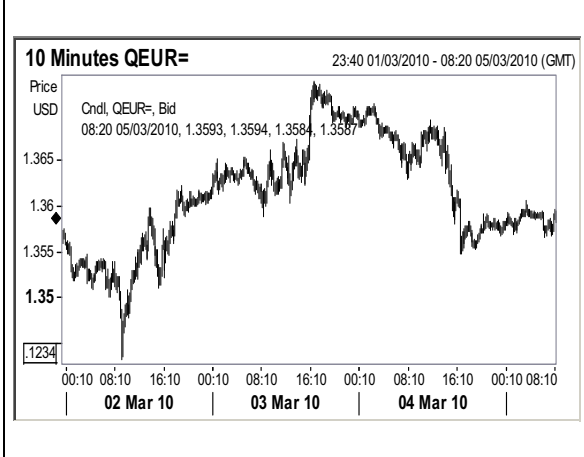

EUR/CHF

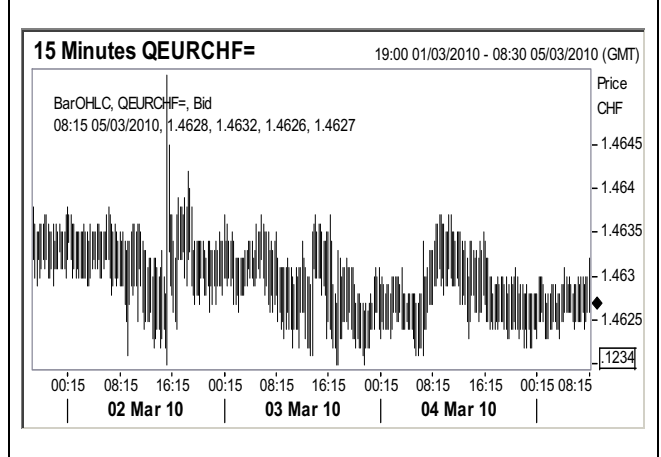

NAFTA BRENT

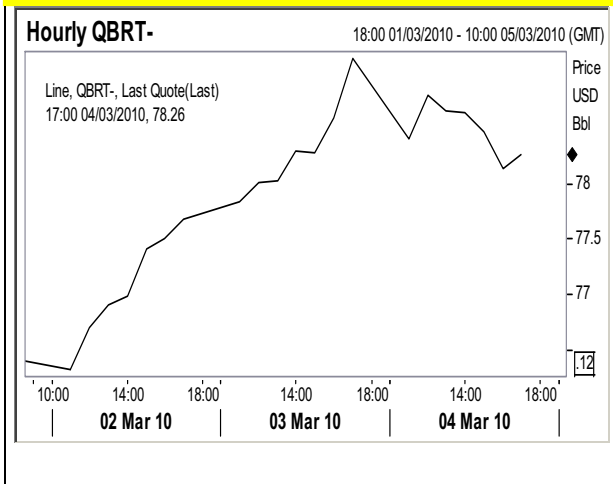

ZLATO

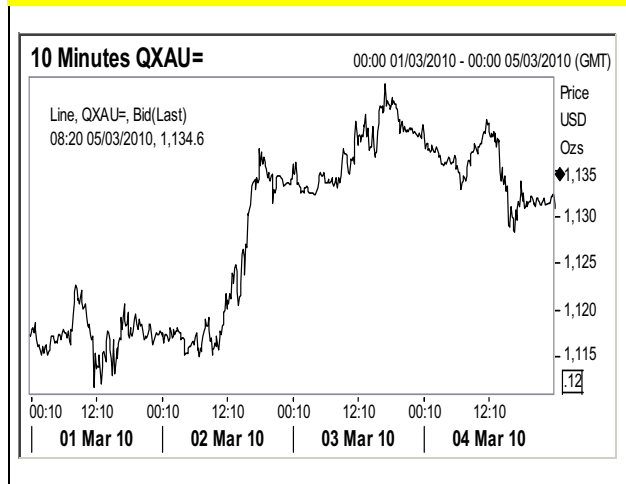

- EUR/USD je minuli teden pričel nad nivojem 1,36 in sicer pri tečaju 1,3650. Kaj kmalu se je z parom ponovno trgovalo pod omenjeno mejo, čemur so pripomogle tudi nekatere makroekonomske objave. Stopnja brezposelnosti v EU še vedno ostaja na visoki ravni 9,9 odstotkov. Omenjen podatek je takoj vplival na gibanje tečaja saj se je le ta spustil do meje 1,3510. Medtem pa v ZDA beležijo umirjeno gospodarsko rast. Indeks proizvodnih dejavnosti je v februarju znašal 56,5 točke, kar je manj kot v mesecu januarju a vendarle za ameriške analitike velja vsak rezultat na 50 točk za pozitivnega. Osebna poraba v ZDA se je nekoliko presenetljivo v januarju (v primerjavi z decembrom 2009) povečala za 0,50%, kljub temu da so se osebni dohodki povišali le za 0,10%. Boljši podatki so tako vplivali tudi na gibanje tečaja, ki se je še dodatno obrnil v smer krepitve dolarja in sicer vse do tečaja 1,3460. Države območja evra so v mesecu februarju na letni ravni zabeležile 0,90 odstotni dvig cen (januarja 1% dvig). Objavljena novica je nekoliko pričakovana, saj se države evra še vedno borijo z visoko stopnjo brezposelnosti, enotna evropska valuta pa izgublja na vrednosti v primerjavi z ameriškim dolarjem. Kljub temu se je evro v nadaljevanju dneva nekoliko okrepil in sicer vse do tečaja 1,3656. V največjem evropskem gospodarstvu, Nemčiji je prodaja nadrobno upadla, kar je posledično pričakovano vplivalo na prodajo na drobno v Evropski uniji. Le ta se je na mesečni ravni znižala za 0,30 odstotka. Tečaj se je na objave nekoliko odzval, saj se je ameriški dolar kmalu potem okrepil do nivoja 1,3592. V nadaljevanju dneva se je tečaj krepko obrnil v smeri krepitve evra. Tako se je z valutnim parom proti koncu dne trgovalo nad mejo 1,37, vrh pa je bil dosežen pri tečaju 1,3735.
- Prvi mož ECB je tudi tokrat pustil ključno obrestno mero na enaki ravni, precej večji vpliv na tečaj pa je imela izjava glede razmer v Grčiji. Trichet je namreč poudaril da bo le ta morala svojo težavo rešiti sama in brez pomoči mednarodnega denarnega sklada. Naročila podjetjem v ZDA so se povečala za 0,70% v primerjavi z zadnjo objavo, znižalo pa se je število zahtev za denarno pomoč v primeru brezposelnosti. Le ti so znašali 469.000, kar je 30.000 manj v primerjavi z preteklim tednom. Medtem nepremičninski trg v ZDA še naprej beleži slabe podatke. Tako se je prodaja že obstoječih domov zmanjšala za kar 7,6 odstotkov. Kljub temu se je ameriški dolar po vseh objavah krepko okrepil v primerjavi z evrom. S parom se je tako trgovalo pod nivojem 1,36, svoj vrh pa je dolar dosegel pri tečaju 1,3550. V trenutku pisanja se s parom trguje pri tečaju 1,3580.
- EUR/CHF je trgovanje pričel pri tečaju 1,4620. V Švici ta teden objavili podatke o BDP-ju v zadnjem četrtletju. BDP se je v zadnjem lanskem četrtletju zvišal za 0,70%, medtem pa se je obseg bruto domačega proizvoda na letni ravni skrčil za 1,5 odstotka. Tečaj se je v nadaljevanju tedna nekoliko gibal v smeri krepitve evra. Tečaj se je tako sredi tedna gibal med nivojema 1,4630 in 1,4650. Do konca tedna se je trgovanje s parom vrnilo na nivo od začetka tedna. Tečaj se je tako gibal med nivojema 1,4630 in 1,4620. V trenutku pisanja se s parom trguje pri tečaju 1,4628.
- EUR/GBP se je že v začetku tedna gibal v smeri krepitve evra v primerjavi z britanskim funtom. Z valutnim parom se je tako trgovanje pričelo pri nivoju 0,8930, čemur je sledil dvig tečaja do nivoja 0,90. Zaupanje potrošnikov v Angliji se je dvignilo. Vrednost indeksa se je namreč povišala iz 74-tih na 80 točk. Kljub temu se je trend krepitve evra nadaljeval. Z valutnim parom se je tako trgovalo pri tečaju 0,9135. V nadaljevanju tedna je funt nekoliko pridobil na vrednosti in se ponovno spustil pod nivo 0,91. V trenutku pisanja se tečaj giblje med nivojema 0,9050 in 0,9030.
- GBP/USD je teden začel v smeri krepitve ameriškega dolarja v primerjavi z britanskim funtom. Tečaj je tako iz 1,5150 padel vse do nivoja 1,4780. V nadaljevanju tedna se je tečaj nekoliko obrnil v prid britanskemu funtu, ki se je okrepil do nivoja 1,5080. Funt se je v nadaljevanju tedna dodatno okrepil. Tako se je s parom do konca tedna ponovno trgovalo nad nivojem 1,51 svoj vrh pa je funt dosegel pri tečaju 1,5135. V trenutku pisanja se z valutnim parom trguje pri tečaju 1,5026.
- Cena zlata je večji tega tedna rasla. V začetku tedna se je z zlatom trgovalo pri ceni od 1.111,50 dolarjev za unčo čemur je sledil večji dvig cene do nivoja 1.144 dolarjev za unčo. V nadaljevanju tedna je zlato nekoliko izgubilo na svoji vrednosti, saj je za unčo bilo treba odšteti 1.125 dolarjev. V trenutku pisanja je za unčo treba odšteti 1.133 dolarjev.
- Cena nafte se je v tem tednu konstantno zviševala. Trgovanje se je pričelo pri ceni 78-tih dolarjev čemur je sledil dvig do cene 80 dolarjev za sodček. V nadaljevanju tedna se je cena še nafte nekoliko dvignila in sicer do cene do cene 81,26-tih dolarjev, vendar smo v nadaljevanju videli vnovičen padec vse do cene 80-tih dolarjev za sodček. V trenutku pisanja je za en sodček potrebno odšteti 80,62 dolarjev.

Tedenski pregled trga

Impresum

To poročilo je bilo izdelano dne 05. 03. 2010

Izdajatelj

Raiffeisen Banka d.d.
Zagrebska cesta 76, 2000 Maribor
Tel.: 02 229 31 00,
fax: 02 252 35 02
<http://www.raiffeisen.si>
e-mail: info@raiffeisen.si

Oddelek zakladništva in investicijskega bančništva

Investicijsko bančništvo:

Vodja sekcije investicijskega bančništva:	Primož Kovačič	tel.: 02 229 31 19	primoz.kovacic@raiffeisen.si
Vodja trgovanja	Saša Černel	tel.: 02 229 32 96	sasa.cernel@raiffeisen.si
Borzni posrednik	Ervin Kovačević	tel.: 02 229 33 70	ervin.kovacevic@raiffeisen.si
Borzni posrednik	Mateja Fink	tel.: 02 229 31 42	mateja.fink@raiffeisen.si
Borzni posrednik	Jure Vrhunec	tel.: 02 229 33 04	jure.vrhunec@raiffeisen.si

Zakladništvo:

Vodja sekcije zakladništva:	Marko Stolica	tel.: 02 229 31 83	marko.stolica@raiffeisen.si
Devizni trg:	Matej Špendl	tel.: 02 229 31 28	matej.spendl@raiffeisen.si
Devizni trg:	Tanja Petović	tel.: 02 229 33 38	tanja.petovic@raiffeisen.si

Izjava o omejitvi odgovornosti:

Ta dokument je izključno informativne narave in ni priporočilo za odločitev o investiranju v posamezno naložbo, prav tako ne pomeni priporočila za nakup, prodajo ali ohranitev nespremenjenega stanja imetništva določenega vrednostnega papirja.

Raiffeisen Banka d.d. lahko stranki le svetuje na podlagi javno dostopnih informacij, ki jih pridobi od virov, za katere meni, da so zanesljivi, ne more pa prevzeti odgovornosti za morebitno neresničnost javno objavljenih informacij.

